FISU · UASCR
UNIVERSIADA '81
BUCUREŞTI ROMANIA

TREI LUNI PÎNĂ LA UNIVERSIADĂ, PERIOADĂ DE INTENSE PREGĂTIRI

MICA OLIMPIADĂ BUCUREŞTEANĂ

De mîine in trei luni trompeţii vor vesti în patru zări inceperea celei mai mari competiţii polisportive mondiale din interludiul olimpic: la 19 iulie se inaugurează, la Bucureşti, Jocurile Mondiale Universitare, care vor avea loc sub inaltul patronaj al preşedintelui României, tovarăşul NICOLAE CEAUŞESCU.

Practic, peste 90 de zile mişcarea sportivă românească va da cel mai important examen al capacităţii sale organizatorice, probată pînă acum cu brio cu prilejul unor campionate mondiale sau europene.

Cu cit se apropie zilele Universiadei bucureştene, cu atit simţim mai mult similitudinile cu „febra olimpică". Fie pe plan organizatoric sau pur sportiv, eforturile nu par mai mici decit cele impuse de o campanie olimpică. Programul competiţional cu 10 discipline, numărul mare (pentru moment, incalculabil) de concurenţi şi de ţări participante, „Satul" care va găzdui pe oaspeţi, numeroasele baze sportive ale Capitalei pentru intreceri şi antrenamente — totul ia proporţiile unei manifestări la scară olimpică. Pînă şi organizatorii — după modelul C.O.J.O. (Comitetul de organizare a Jocurilor Olimpice) — au adoptat sigla C.N.O.U., care inseamnă Comitetul naţional de organizare a Universiadei şi pe care o veţi intilni tot mai des in această perioadă pregătitoare a marii competiţii studenţeşti.

Cu trei luni inainte de start, atenţia noastră se concentrează în trei direcţii importante. Prima vizează — ca pe un obiectiv prioritar — incheierea lucrărilor de construcţie, reamenajare, ameliorare, finisare la bazele sportive care-i vor primi pe concurenţii Universiadei. De maximă insemnătate este în acest domeniu respectarea de către executanţi a termenelor prevăzute, prin mobilizarea unor efective sporite de oameni şi de mijloace tehnice, prin asigurarea aprovizionării cu materialele necesare şi prin susţinerea unui ritm de lucru adecvat. Cea de a doua direcţie priveşte indeplinirea cu rigurozitate a cuprinzătoarelor programe de acţiune pentru perioada premergătoare Universiadei, dar şi pentru perioada Jocurilor inseşi. Avem convingerea că prin strădaniile C.N.O.U., coordonatorul acestor acţiuni, desfăşurarea programului va decurge fără greş. Cea de a treia — dar nu ultima dintre direcţii — se referă la pregătirile studenţilor sportivi români care angajează, prin talentul şi capacitatea lor de performeri, prestigiul intregii noastre mişcări sportive.

Interviu cu Victor Năstăsescu, directorul Satului Universiadei:

„DORIM CA, LA NOI, STUDENŢII SPORTIVI AI LUMII SĂ SE CUNOASCĂ MAI BINE, SĂ LEGE NOI PRIETENII !"

Complexul de cămine studenţeşti „Regie" din Bucureşti va fi, în luna iulie, unul din „punctele centrale" ale Universiadei: aici oaspeţii sosiţi din toate cele patru zări îşi vor petrece o bună parte a timpului, se vor odihni, vor lua masa, se vor recrea. Aici, la „Regie", va fi organizat „SATUL UNIVERSIADEI".

Este, dealtfel, subiectul asupra căruia am discutat cu tovarăşul **Victor Năstăsescu**, actualul şef al departamentului administrativ din cadrul Comitetului naţional de organizare a Universiadei şi viitor director al Satului.

— La baza organizării Satului Universiadei a stat principiul îndeplinirii tuturor funcţiilor unei unităţi independente din toate punctele de vedere: să ofere cazare şi masă în condiţii optime, posibilităţi ca locuitorii săi vremelnici să se cunoască mai bine, să se împrietenească, să-şi petreacă plăcut timpul liber şi util momentele de concentrare dinaintea întrecerilor, în fine, să se relaxeze prin activităţi culturale, artistice şi de agrement. Vrem ca studenţii sportivi ai lumii să cunoască — şi pe această cale — calda ospitalitate a poporului român.

— Cum vedeţi aplicat în practică acest program generos?

— Ce-i 5—6 000 de oaspeţi vor fi cazaţi în 18 blocuri, dintre care 9 se află în stadiu avansat de construcţie. Camerele vor avea 2—3 paturi, grup social propriu şi mobilier nou, adecvat numărului mare de sportivi cu talie ieşită din comun care le vor locui: baschetbalişti, luptători, voleibalişti, unii atleţi. Şefii delegaţiilor vor avea la dispoziţie apartamente alcătuite dintr-un spaţiu de odihnă şi altul de lucru.

— Cum se va lua masa în Satul Universiadei?

— Tot în curs de construcţie se află un restaurant-gigant, dotat cu 8 benzi de autoservire, capabile să satisfacă 2 000 de persoane într-o singură serie. Practic, această unitate va funcţiona între orele 6 şi 24 ale fiecărei zile. Prînzul va începe, de pildă, cînd se va sfîrşi micul dejun şi se va termina cînd va începe... cina! Meniurile vor fi variate, alcătuite pe specificul alimentaţiei din diferite zone ale globului.

— Ce va mai cuprinde harta Satului Universiadei?

— Mă văd obligat la o simplă enumerare, întrucît varietatea serviciilor va fi foarte mare. „Nufărul" va deveni, iată, cunoscut sportivilor studenţi din întreaga lume; vor fi amenajate spaţii destinate reparaţiilor de materiale sportive; vor exista cofetării, o florărie, mici magazine cu produse de artizanat, articole pentru film-foto, muzicale, cosmetice, servicii de poştă-telefoane-telex, de reparaţii de ochelari şi brichete, oficii destinate schimbului valutar, săli de lectură şi de întîlniri, în care oaspeţii vor avea posibilitatea să sărbătorească diferite evenimente, printre care zilele naţionale şi aniversările componenţilor delegaţiilor; amatorii de dans vor avea la dispoziţie o estradă în aer liber; de asemenea, vor exista o policlinică, un serviciu medical de prim-ajutor, o farmacie. Buna şi permanenta funcţionare a tuturor acestor servicii va fi asigurată de aproximativ 2 000 de persoane auxiliare. În centrul Satului, în actuala cantină, va fi organizată administraţia, cu spaţii rezervate comisiilor internaţionale ale F.I.S.U. Iar pe platoul alăturat se vor desfăşura festivităţile de ridicare a drapelelor naţionale ale tuturor delegaţiilor prezente, care vor flutura pe întreaga durată a prezenţei acestora în Satul Universiadei. Data deschiderii oficiale a Satului — duminică 5 iulie. În concluzie, îmi exprim convingerea că Satul Universiadei Bucureşti 1981 nu va fi cu nimic mai prejos decît cele ale ediţiilor precedente ale Jocurilor Mondiale Universitare.

Radu TIMOFTE

UN EXAMEN GREU, PE CARE GIMNASTELE ŞI GIMNAŞTII NOŞTRI SÎNT HOTĂRÎŢI SĂ-L TREACĂ CU DEPLIN SUCCES

● Nadia Comăneci — în formă mereu mai bună de la un concurs la altul ● Opt gimnaşti în lotul masculin ● Finalele „Daciadei" — competiţia decisivă de selecţie a celor două echipe studenţeşti

Moscova — 1973, Sofia — 1977, Ciudad de Mexico — 1979, iată etape care marchează succese prestigioase ale gimnasticii masculine şi feminine româneşti la Jocurile Mondiale Universitare. Mai întîi **Dan Grecu**, apoi **Alina Goreac, Teodora Ungureanu** şi **Ion Checicheş** au obţinut medalii de aur în întrecerile de gimnastică ale Universiadelor ultimilor ani, întregind — cu un frumos buchet de performanţe — cartea de aur a gimnasticii româneşti.

Şi iată că, pentru prima oară, onoarea de a găzdui întrecerile sportive ale Universiadei revine ţării noastre, onoare pe care **sportivii români doresc să o cinstească cu succese cît mai mari, cu cît mai multe medalii cucerite în cele 10 discipline cuprinse în programul viitoarelor Jocuri Mondiale Universitare.** Nu e nici un secret că gimnastele şi gimnaştii noştri se află în primele rînduri ale acelora care, cu eforturi asidue, cu o dăruire exemplară, se pregătesc pentru viitoarele starturi din iulie.

La complexul sportiv „23 August" din Capitală, după un program riguros alcătuit, separat sau concomitent, loturile noastre de fete şi băieţi care urmează să dea gimnaste şi gimnaşti echipelor universitare **lucrează fără odihnă pentru perfecţionarea exerciţiilor cu care vor evolua în lupta pentru medalii. Sub supravegherea unor colective de tehnicieni competenţi şi pasionaţi, sînt studiate şi puse la punct toate detaliile care ar putea concura la îmbunătăţirea exerciţiilor, la mai buna executare a elementelor de mare dificultate.** Urmărindu-i la lucru pe gimnaştii şi gimnastele noastre îţi dai lesne seama că **ei sînt dornici ca la startul din iulie să fie cît mai bine pregătiţi, iar evoluţiile lor — la cotele valorice cele mai înalte.**

Abia reîntoarsă din turneul efectuat în Statele Unite ale Americii şi în Venezuela, Nadia Comăneci, multipla noastră campioană olimpică, mondială şi europeană, s-a alăturat colegelor sale de pregătire (**Cristina Itu, Marilena Neacşu, Adina Fărcuţ** şi **Angela Bratu**), reluînd programul de antrenament stabilit şi adăugind, cu fiecare zi, noi plusuri de valoare exerciţiilor şi combinaţiilor pe care le pregăteşte în vederea Universiadei. **„Am fost mulţumită să constat** — ne spune Nadia — **că în recentul turneu am mers tot mai bine de la un concurs la altul, am cîştigat multă încredere în posibilităţile mele actuale şi sînt convinsă că pot face faţă rigorilor oricărui concurs internaţional. Pentru mine, Universiada reprezintă o întrecere în premieră, fapt ce mă determină cu atît mai mult să fiu bine pregătită în iulie pentru ca, în faţa miilor de spectatori bucureşteni, să înscriu noi şi frumoase pagini în cartea de vizită a şcolii româneşti de gimnastică".** La rîndul său, antrenorul **Gheorghe Gorgoi**, care este ajutat de **Anca Grigoraş**, pare şi el mulţumit de stadiul atins de elevele sale şi e convins că în perioada următoare se vor realiza noi şi consistente progrese în direcţia definitivării şi executării la un nivel superior a exerciţiilor liber alese.

Antrenamentul s-a încheiat. Nadia Comăneci, Cristina Itu, Angela Bratu *şi* Marilena Neacşu *(de la stînga la dreapta) urmăresc atente ultimele recomandări ale antrenorului* Gh. Gorgoi, *asistat* de Anca Grigoraş, *medaliată cu argint la Universiada din Mexic — 1979, acum în postură de antrenoare.*

Emilian Nicula *lucrează la paralele, asistat de antrenorul* Mircea Lisovschi

Să menţionăm că, concomitent, pentru viitoarele întreceri ale Universiadei se pregătesc şi sportivele aflate la Centrul din Deva, **Emilia Eberle, Dumitriţa Turner** şi **Marilena Vlădărău** avînd cele mai mari şanse de a se număra printre componentele viitoarei echipe universitare româneşti. Un prim test de verificare îl constituie Campionatele internaţionale ale României, programate săptămîna viitoare la Cluj-Napoca, iar finalele „Daciadei" din ultima decadă a lunii iunie reprezintă ultimul şi decisivul concurs de selecţie pentru alcătuirea „echipei de 4" care va lua startul la viitoarea Universiadă.

În lotul masculin alcătuit pentru întrecerile din iulie au fost incluşi, deopotrivă, gimnaşti cu experienţă, campioni ai ţării în anii trecuţi, ca şi sportivi tineri, de real talent şi perspectivă, dornici să obţină cît mai curînd galoanele consacrării internaţionale. Iată-i pe cei 8 gimnaşti aflaţi în pregătire: **Aurelian Georgescu, Romulus Bucuroiu, Kurt Szilier, Sorin Cepoi, Ion Checicheş, Dan Odorhean, Emilian Nicula, Valentin Grecu.** Colectivul de antrenori — **Gheorghe Condovici, Vasile Coşariu, Mircea Lisovschi, Gabriel Molea** şi **Dan Grecu** — nu precupeţeşte nici un efort pentru ca planurile individuale ale gimnaştilor să fie îndeplinite, zi de zi, cu maximă rigurozitate, astfel încît startul Universiadei să-i găsească pe toţi cei 8 aspiranţi la titularizare într-o formă maximă. O primă etapă care va da un răspuns asupra viitoarei conformaţii a echipei o constituie Campionatele internaţionale ale României de la Cluj-Napoca, iar o alta o reprezintă Campionatele europene de la Roma.

„Concursul de la Bucureşti va fi extrem de greu — ne spune **Vasile Coşariu** —, **U.R.S.S., R. P. Chineză şi S.U.A. vor deplasa loturi foarte valoroase, situaţie care reclamă cu atît mai mult o pregătire la cel mai înalt nivel a gimnaştilor noştri. Ne vom strădui să trecem cu bine acest examen important".**

Constantin MACOVEI

PESTE 1500 DE ARBITRI ROMÂNI ÎN CORPUL DE OFICIALI AI COMPETIŢIEI

Pentru buna desfăşurare a competiţiilor prevăzute în cadrul celor 10 discipline din program, la cea de-a XI-a ediţie a Universiadei sînt necesare, desigur, eforturi pe multiple planuri şi în diferite direcţii.

Unul dintre domeniile de activitate foarte importante este şi acela al arbitrilor, al oamenilor chemaţi să asigure perfecta desfăşurare a diferitelor întreceri ale Universiadei, în spiritul regulamentelor federaţiilor internaţionale, al regulamentelor F.I.S.U.

Pentru nevoile competiţiilor, în cadrul celor 10 discipline programate pe bazele sportive bucureştene este necesară — fără exagerare! — o adevărată „armată" de arbitri, oficiali şi personal auxiliar care să funcţioneze perfect! Numărul total al acestora va trece de ...1500, dintre care 460 de arbitri, 395 de oficiali şi peste 600 personal auxiliar. Este de la sine înţeles că pentru conducerea competentă şi perfect obiectivă a competiţiilor, federaţiile noastre pe ramură de sport au selecţionat pe cei mai valoroşi dintre arbitrii şi oficialii români, în frunte, desigur, cu arbitrii cu licenţă internaţională, tehnicieni renumiţi care au oficiat la multe competiţii de anvergură, la Jocurile Olimpice, la campionate mondiale şi europene şi la alte ediţii ale Universiadelor.

Numerosul corp de arbitri români va fi completat, în perioada de desfăşurare a concursurilor, potrivit regulamentului F.I.S.U., cu o serie de arbitri valoroşi de peste hotare. Ţările participante, pe cheltuială proprie, vor putea aduce la Bucureşti: 1 preşedinte de juriu internaţional la scrimă (ţările cu 4 sau mai mulţi concurenţi), 1 arbitru judecător la gimnastică (ţările cu 4 sau mai mulţi gimnaşti), 1 arbitru de lupte (ţările cu 4 sau mai mulţi luptători) şi cîte 1 arbitru de volei, polo şi baschet.

Federaţiile noastre sportive, împreună cu Centrul republican de perfecţionare a cadrelor din mişcarea sportivă şi cu sprijinul C.M.E.F.S. Bucureşti, au şi trecut la organizarea unor cursuri speciale de pregătire, urmărindu-se reîmprospătarea cunoştinţelor de regulament, prezentarea ultimelor noutăţi din arbitrajul internaţional, interpretarea unitară a anumitor prevederi, cunoaşterea materialelor oficiale de concurs, a anumitor expresii tehnice în limbile oficiale ale F.I.S.U. etc.

Deşi, potrivit regulamentului, probele de alergări vor fi cronometrate electronic, atletismul nu se poate dispensa totuşi de numeroşii săi cronometrori şi arbitri judecători de sosire. Aceştia, împreună cu toţi ceilalţi arbitri de la sărituri şi aruncări, vor alcătui, la Universiadă, grupul cel mai numeros de „judecători", peste 2001 Printre aceştia se vor afla cîţiva arbitri cu vechi state de serviciu la diferite competiţii atletice: **Ion Paraschivescu, Gheorghe Georgescu, Aurel Lupan, Eug. Lupaşcu**, din Bucureşti, **Dumitru Dobrescu** — Sibiu, **Ion Smădu** — Ploieşti, **Roiu Florea** — Tg. Mureş, **B. Ionescu-Crum** şi **Ana Sălăgean** — Braşov etc. Pentru importanta funcţie de starter se pregătesc 4 foşti atleţi: **Constantin Stan** — Piteşti, **Simion Blaga** — Bacău, **Gheorghe Monea** — Cluj-Napoca şi **Nicolae Daradici** — Bucureşti.

Şi înotul va fi cronometrat electronic (starteri **Alexandru Schmaltzer** — Bucureşti şi **Ion Miclăuş** — Sibiu). Printre arbitrii săi se vor afla **Gheorghe Boboc, Ion Dingă, Radu Diaconescu** din Bucureşti, **Felix Heitz** — Sibiu, **Mihai Mitrofan** — Braşov, **Octavian Mladin** — Cluj-Napoca.

Trei foşti campioni mondiali vor oficia ca arbitri la întrecerile de lupte: **Ion Cernea**, care deţine funcţia de şef de saltea, **Simion Popescu, Valeriu Bularca.** De asemenea, alţi doi campioni ai lumii, foştii floretişti **Tănase Mureşan** şi **Iuliu Falb** vor funcţiona ca preşedinţi de juriu la scrimă, ca şi **Octavian Vintilă** (a condus şi finala olimpică la sabie în 1980), **Hariton Bădescu, Andrei Vîlcea, Vasile Chelaru** etc.

Baschetul nostru are, la această oră, 8 arbitri internaţionali, printre care **George Chiraleu, Cornel Niculescu, Pompiliu Pasere, Ion Antonescu**; voleiul are 16 asemenea arbitri (**Victor Ranghel, Vasile Dumitru**); polo-ul are 2 arbitri principali (**Radu Timoc** şi **Rolf Silha** — cat. „A" FINA) care vor conduce, desigur, partide la Universiadă.

În juriile internaţionale la gimnastică se vor afla cîteva adevărate personalităţi ale arbitrajului precum **Elena Firea, Emilia Liţă, Sonia Iovan** la femei, **Robert Podlaha, Iosif Hidi, Ştefan Hărgălaş** la bărbaţi. În sfîrşit, din juriile la săriturile în apă vor face parte, între alţii, **Gh. Creţuleşteanu, Petre Nedelcu, Ion Cîrstea, Pantelimon Decuseară**, reputaţi specialişti, iar la tenis vor conduce **Mihai Algiu, Ştefan Cristian, Radu Alboteanu, Mihai Tutunaru** etc.

Pregătirea corpului de „judecători", ca şi cea a sportivilor, a tehnicienilor diferitelor sectoare de activitate se desfăşoară, cum este firesc, „cu toate motoarele în plin", cu maximum de exigenţă, pentru deplina reuşită a acestei a XI-a Universiade de vară.

Romeo VILARA

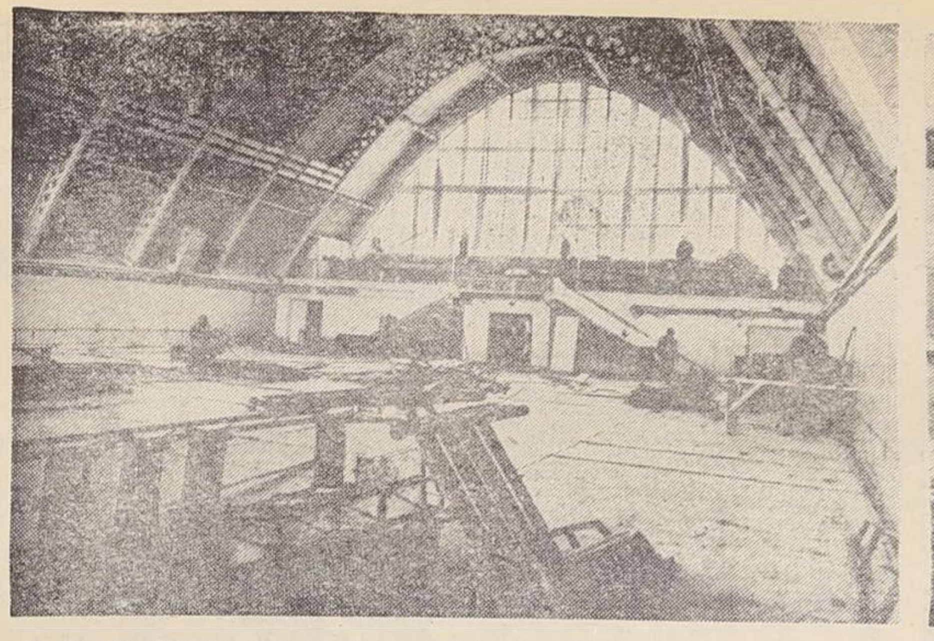
„Arcul" sălii Olimpia, reamenajat, va găzdui întrecerile de volei din cadrul seriilor

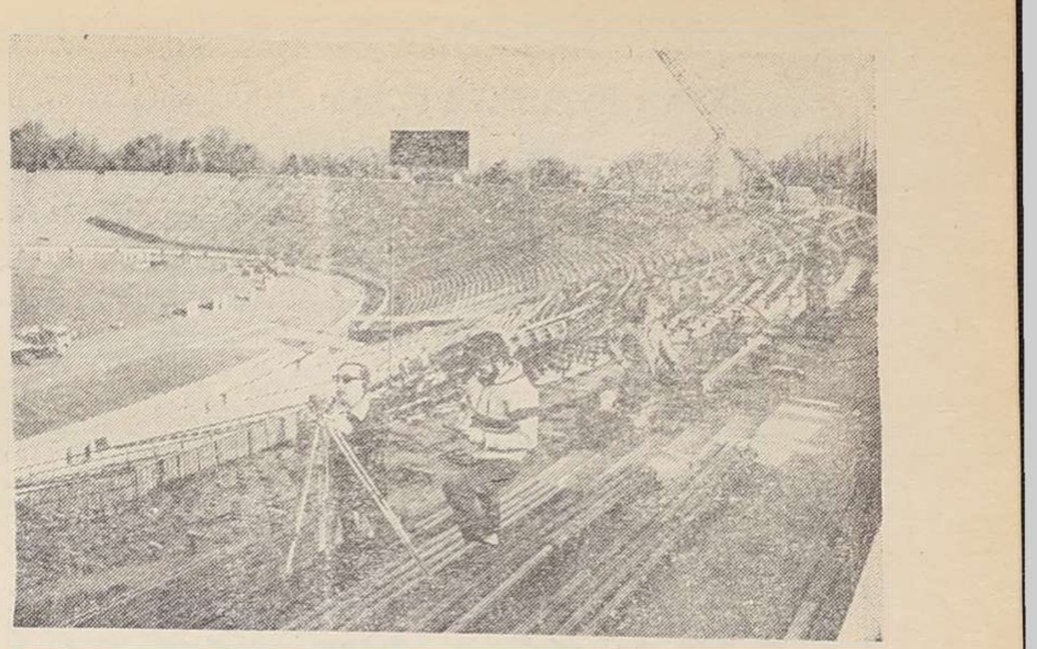
Marele stadion „23 August" va avea, la startul Universiadei, o haină nouă

MUNCĂ SUSŢINUTĂ PE ŞANTIERELE JOCURILOR MONDIALE STUDENŢEŞTI

Raidul reporterilor noştri printre constructori, la bazele sportive din Capitală

Peste trei luni, bazele sportive ale Bucureştiului îşi vor deschide porţile pentru a găzdui cea mai mare manifestare sportivă organizată vreodată în ţara noastră. O competiţie de asemenea amploare, cu mii de participanţi, impune pregătiri deosebite. Iată de ce, la această oră, multe din bazele Universiadei sînt adevărate şantiere. Raidul întreprins zilele trecute de redactorii ziarului nostru vă înfăţişează preocupările curente la aceste obiective, eforturile care se fac pentru ca ele să fie oferite sportivilor şi spectatorilor la termenele stabilite.

„Spirit de echipă" la sala Olimpia

Sala Olimpia, gazda viitoarelor întreceri de volei din cadrul Universiadei, este un veritabil furnicar. Se lucrează intens la amenajările necesare desfăşurării în condiţii deosebit de bune a competiţiei. Urmărind graficul lucrărilor, şeful complexului şi diriginte al şantierului, **Ion Zamfirescu, ne spunea: „Pînă în prezent a fost realizat aproape 60 la sută din volumul de lucrări prevăzut, astfel că ne vom înscrie în termenele stabilite. După opinia mea, datorită ritmului impus de muncitorii Grupului 3 şantiere, care este antreprenorul principal, în următoarele două săptămîni se va trece la finisaj, astfel ca spre sfîrşitul lunii mai să încheiem cu ultima problemă, aceea a realizării unei ambianţe florale cît mai atrăgătoare".** Într-adevăr, muncitorii nu contenesc o clipă munca. Sub îndrumarea şefilor de lot, maiştrii **Constantin Năstase** şi **Constantin Preda**, fiecare operaţie este executată cu multă atenţie. **„Pentru noi este o mîndrie patriotică** — ne spune Constantin Năstase — **să efectuăm aceste lucrări. Aici se vor întrece tineri sportivi care vor încerca să-şi dovedească îndemînarea, să ducă la bun sfîrşit eforturile multor ore de pregătire. Vrem ca ei să găsească o ambianţă deosebită, care să le satisfacă exigenţele şi care, din punctul nostru de vedere, al constructorului, echivalează cu obţinerea unei performanţe valoroase".** Desigur, muncitorii şi tehnicienii de la **Grupul 3 şantiere** nu sînt singurii care concură la îndeplinirea acestui obiectiv. Sînt conjugate aici eforturile proiectanţilor de la **„Proiect" Bucureşti**, ale colectivelor de la **I.C.E.D., Electromontaj, I.I.M.I., Policolor, B.A.T.M.** ş.a., eforturi **„fără de care** — după cum afirma şeful de şantier, ing. Virgil Vang — **nu se poate duce la bun sfîrşit o astfel de lucrare. După cum ştiu, aici vor avea loc întrecerile de volei. Deci, un sport de echipă. Acelaşi spirit de echipă ne animă şi pe noi, toţi cei angajaţi în lucrul la sala Olimpia".**

Zgură de Şotinga, fileuri de la Baloteşti...

Baza sportivă a clubului Progresul din strada dr. Staicovici va fi unul din punctele principale pe harta arenelor sportive ale Universiadei. Gazdă tradiţională a marilor competiţii de tenis, „Centralul" de la Progresul şi, alături de el, celelalte 8 courts-uri, vor primi pe cei mai buni tenismani-studenţi dintre care nu vor lipsi, desigur, primele noastre rachete, Virginia Ruzici şi Florin Segărceanu. Amfitrionii fac, în această promiţătoare perspectivă, eforturi deosebite pentru a asigura cele mai bune condiţii întrecerilor. Terenurile secundare au fost îmbrăcate cu zgură proaspătă, scoasă din adîncuri la Şotinga, lîngă Tîrgovişte. În ziua vizitei noastre sosise un transport de 7 tone, destinat terenului central, cel care va găzdui finalele. Vicepreşedintele clubului Progresul, **Flaviu Filip**, apreciază însă că ar fi nevoie şi de alte cantităţi de zgură de calitate, drept pentru care pentru a doua zi avea în program o deplasare la Tîrgovişte. Pentru că, deşi răgazul pînă la startul întrecerilor pare suficient — ne spune — pentru a răspunde celor mai exigente pretenţii un teren trebuie „jucat", bătătorit din vreme... În cîteva zile, totul va fi pus la punct, se mai aşteaptă stîlpii Adidas şi fileurile, ţesute la Baloteşti.

„La 8 iunie totul va fi gata..."

...ne asigură inginerul **Dan Enciu**, şeful punctului de lucru al şantierului I.C.S.I.M., responsabil, printre altele, şi de amenajarea sălii Progresul în care se vor desfăşura întrecerile din cadrul turneelor de baschet (grupe). Se lucrează din plin, pentru că, de acum, sala va intra în circuitul marilor competiţii. Tavanul a fost reparat. Pe înalte scări rulante, un grup de specialişti electricieni trag ultimele fire ale celor două noi coloane care vor asigura ameliorarea puterii de iluminare a suprafeţei de joc, oferind astfel condiţii optime de evoluţie. Se speră ca în scurt timp să sosească şi tuburile de neon necesare. Ultimele operaţii prevăzute în planul de lucru vor fi reparchetarea sălii, vopsirea noii suprafeţe, zugrăvitul şi montarea panourilor de plastic, aşteptate să sosească în următoarele zile.

Au fost amenajate şi suprafeţele anexe: s-au reîmpărţit vestiarele, grupurile sociale au fost placate cu faianţă, este aşteptată să sosească şi instalaţia electronică de marcaj, realizată la Institutul politehnic Bucureşti. Termenul prevăzut în contract pentru predarea „la cheie" este 15 iunie. Cu mai bine de o lună înaintea începerii Universiadei. Dar, colectivul condus de fostul polisportiv (baschetbalist, fotbalist, atlet) ing. Dan Enciu şi-a luat angajamentul de a cîştiga o săptămînă, astfel ca la 8 iunie sala Progresul să fie gata!

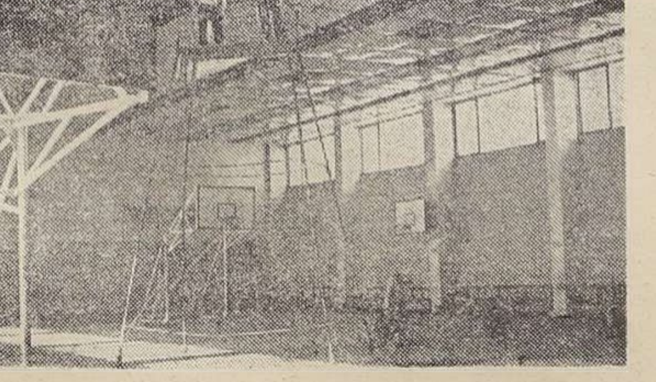
Baschetbaliştii vor găsi la sala Progresul o ambianţă optimă pentru întreceri de amploare

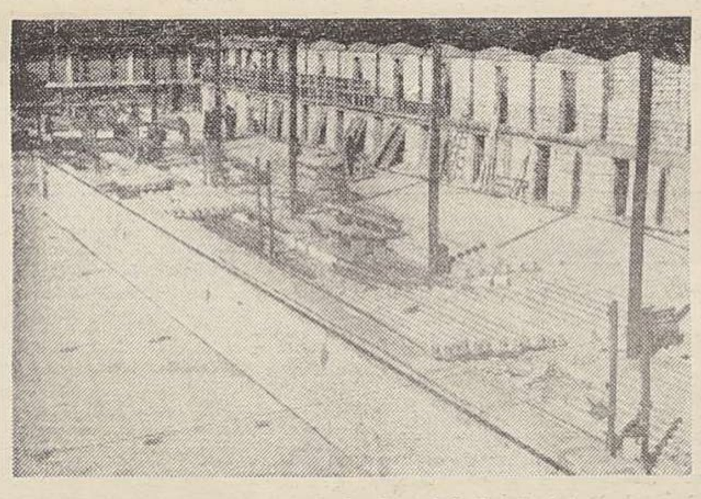
Pe lîngă noul bazin de înot de la Ştrandul tineretului — un nou şirag de cabine şi vestiare...

Constructor prestigios, lucrări de calitate !

Nicolae Ene lucrează de aproape 40 de ani în construcţii. Este recunoscut ca unul dintre cei mai buni şefi de echipă ai Trustului „Carpaţi". Calitatea lucrărilor executate împreună cu muncitorii pe care-i are în subordine la şantierul complexului sportiv de la Ştrandul tineretului este apreciată de beneficiar, I.E.A.B.S., prin cuvîntul inginerului **Mircea Vlas**, ca şi de inimosul director al acestei frumoase oaze a sportului bucureştean, **Mircea Stere**. Ne convingem chiar de la intrarea pe poarta principală, vizitînd sala de gimnastică — care va servi ca loc de antrenament gimnaştilor participanţi — care arată ca o bijuterie. La această oră, sala cu toate anexele ei ar putea primi oaspeţi.

Centrul de greutate al şantierului de la Ştrandul tineretului îl constituie însă cele 3 bazine: de sărituri (care va găzdui competiţia oficială), de înot şi polo (ambele pentru antrenamente). Problema de maximă urgenţă, care stă în atenţia tuturor, este placarea pereţilor bazinelor cu plăcuţe de gresie avînd suprafaţa vizibilă (glazurată) colorată într-o plăcută nuanţă de bleu. Sînt necesare aproximativ 2500 metri pătraţi. Plăcuţele de gresie, mai groase decît cele existente în comerţ, vor fi executate la CESAROM. Cu multă înţelegere, colectivul unităţii industriale bucureştene a introdus în procesul de fabricaţie acest nou model pe care-l va livra nu numai obiectivelor în lucru de la Ştrandul tineretului, ci şi de la Dinamo. Nădăjduim că producerea şi livrarea se vor efectua ritmic, fapt care să permită constructorilor eşalonarea lucrărilor, conform graficului, pentru ca la sfîrşitul lui iunie, bazinele să fie în stare de funcţionare.

Într-un stadiu avansat se află amenajarea noului „lanţ" de cabine şi vestiare (cu aproximativ 100 de locuri), care vor face faţă afluenţei de solicitări din zilele de antrenament şi concursuri ale Universiadei (săritori, înotători, poloişti). Bazinele de la Ştrandul tineretului, folosite pînă acum doar pentru pregătire şi agrement, vor găzdui, în cele mai bune condiţii, întrecerile săritorilor de la trambulină şi platformă, tocmai de aceea constructorii au în vedere şi faptul că ele vor atrage un mare număr de iubitori ai acestui sport al eleganţei, graţiei şi preciziei. Vor fi amenajate, deci, tribune mobile care vor putea primi în jur de 800—1000 de privitori.

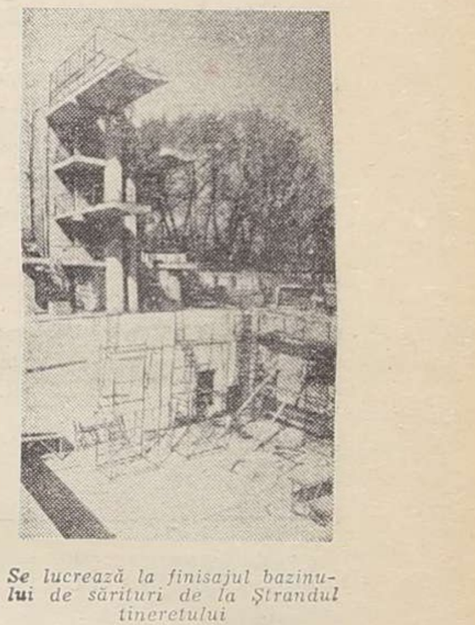
Se lucrează la finisajul bazinului de sărituri de la Ştrandul tineretului

„Nucleul" de la „23 August"

Într-un alt cartier al Capitalei, complexul sportiv „23 August" se pregăteşte, la rîndul său, să devină principalul nucleu de baze pe care se vor desfăşura întrecerile Jocurilor Mondiale Universitare. După cum se ştie, stadionul mare va găzdui festivităţile de deschidere şi închidere a Universiadei, ca şi întrecerile de atletism. Pista stadionului va fi acoperită cu o suprafaţă sintetică. Se efectuează lucrări de canalizare a întregului teren, s-au amenajat vestiare noi, confortabile, se înlocuiesc gradenele, se amenajează un vast spaţiu destinat presei audio-vizuale şi scrise.

Întrecerile de scrimă vor avea loc în sala de atletism care este pregătită la această oră pentru montarea planşelor de concurs, construite în atelierele I.E.A.B.S. Patinoarul, dezgheţat, aşteaptă montarea podiumului pe care vor fi aşezate saltelele de concurs ale luptătorilor. Bazinul descoperit, ultima construcţie din acest complex uriaş, aşteaptă — ca şi cele de la Ştrandul tineretului — instalarea noilor staţii de filtrare pentru întrecerile înotătorilor. Acestea vor fi construite de întreprinderea Vulcan, ne spune **Marin Flămînzeanu**, inginer şef la I.E.A.B.S., urmînd ca pînă la sfîrşitul lui aprilie să fie livrat primul lot de 6 filtre.

...Aşadar, pe bazele sportive ale Capitalei se lucrează din plin. În vizita noastră am primit asigurări că, **PRETUTINDENI, LUCRĂRILE VOR FI GATA LA TIMP, astfel ca la ora marelui start competitorii să poată beneficia de cele mai bune condiţii de întrecere.**

Fotografii de **D. NEAGU** şi **I. MIHAICA**